DECOUPEZ CE BON

et envoyez-le à *France-soir* SERVICE DES RENSEIGNEMENTS, 100, rue Réaumur, Paris, avec un timbre pour la réponse, si vous voulez recevoir GRATUITEMENT *un renseignement ou une consultation juridique (Ecrire au bas de votre question, TRES LISIBLEMENT, votre nom et votre adresse).*

BIBLIOTHÈQUE NATIONALE R.F. 14-IX 1945

6ème DERNIERE

France-soir

DEFENSE DE LA FRANCE • FONDÉ SOUS L'OCCUPATION (14 JUILLET 1941)

4e Année. — N° 382. — 2 fr. VENDREDI 14 SEPTEMBRE 1945 100, rue Réaumur (Gut. 80-60) E

"10.000 SOLDATS JAPONAIS ONT GROSSI LES RANGS DES REBELLES ANNAMITES"

dit à France-soir l'amiral d'ARGENLIEU
HAUT COMMISSAIRE POUR L'INDOCHINE

LES ANGLAIS CONCOURENT LOYALEMENT AU RÉTABLISSEMENT DE NOTRE SOUVERAINETÉ

(DE NOTRE ENVOYE SPECIAL ANDRE BLANCHET)

KANDY, 13 septembre (par câble via « Radio-France »)

J'AI la conviction que le mouvement révolutionnaire actuel, dans certaines parties de l'Indochine, dépasse de beaucoup les vœux des éléments annamites les plus avancés. Les Japonais ont déjà eu trois semaines, depuis la capitulation générale, pour armer des bandes et fomenter des troubles.

« Ils veulent profiter des dernières semaines de leur présence en Indochine pour laisser à la France le maximum de difficultés ». **déclare à « France-soir » l'amiral d'Argenlieu, haut commissaire pour l'Indochine, qui part aujourd'hui pour Calcutta.**

Kandy n'aura donc été que quelques jours le siège du haut commissariat. Il est permis de supposer que l'amiral choisira Chandernagor, territoire français, pour y installer sa résidence provisoire. De même que Londres d'abord, Alger ensuite furent les étapes de la libération métropolitaine ; pour celle de l'Indochine, elles auront donc été assez semblablement Kandy et Chandernagor.

On assure que les Japonais viennent de démobifiser, au nord du 16e parallèle, future zone d'occupation provisoire chinoise, dix mille de leurs soldats destinés à épaissir les rangs des dissidents annamites. Cette situation n'apparaît pas alarmante au haut commissaire. Elle se peut comparer, par bien des points, à celle de la France en juin 1944, lorsqu'on vit débarquer avec de formidables forces alliées des éléments encore très réduits de la nouvelle armée française — les commandos d'Argenlieu précisément — et qu'à l'intérieur l'unité nationale était ébranlée par des entreprise comme celle de la milice.

Toute la conversation de l'amiral, tenue trois jours après son arrivée à Ceylan et ses premiers contacts avec lord Louis Mountbatten, nous a fait ressortir avec force la loyauté du concours britannique, en ce qui concerne le rétablissement en Indochine de l'autorité française. C'est une conviction que nos observations personnelles au quartier général anglais du Sud-Est asiatique nous permettent de partager avec le responsable du destin français de l'Indochine.

Pour l'instant, un black-out, voulu ou non, continue à recouvrir toute la partie de l'Indochine au nord du 16e parallèle (zone d'opérations des armées chinoises). Les premières nouvelles de la région d'Hanoï sont arrivées aujourd'hui au Q.G. allié pour le Sud-Est asiatique.

Emanant de l'armée britannique en Chine, elles concernent le camp des prisonniers de Gialam où sont internés, apprend-on, 4.779 ressortissants alliés, dont 23 civils. Il ne s'agit vraisemblablement que de Français. Les équipes anglaises de secours qui sont sur place ont obtenu des Japonais une complète liberté d'action ; elles ont déjà pu évacuer sur l'hôpital français les malades sérieux, au nombre de 300. Il ne faut pas s'attendre à avoir avant plusieurs semaines, peut-être plusieurs mois, des nouvelles personnelles des Français du Tonkin. Ainsi, on ne sait encore rien des quelque 1.400 prisonniers de race blanche qui sont dispersés dans les camps de Baria, Sept-Pagodes, Nhabé, Long-Thann,

1 SUITE PAGE 2

L'amiral Thierry d'Argenlieu.

Les Français entreront à Hanoï en tête des troupes chinoises

TCHOUNG-KING, 13 septembre. — Le ministre de l'Information de Chine a déclaré au cours d'une conférence de presse que satisfaction a été donnée à trois requêtes françaises : 1° un général français sera présent lorsque les Chinois recevront la reddition des forces japonaises dans le Nord de l'Indochine; 2° les 5.000 Français qui se sont retirés en Chine en mars et avril derniers retourneront en Indochine, aux côtés des Chinois ; ils entreront à Hanoï en tête des troupes chinoises ; 3° pour leurs transports, les Français seront autorisés à utiliser les avions qui se trouvent en Chine.

Le ministre a ajouté que les relations avec la France sont excellentes. Il n'est pas question d'établir un gouvernement militaire chinois dans le Nord de l'Indochine. Des mesures temporaires ont été prises pour assurer l'ordre.

TOJO, AUSSITOT APRES SON SUICIDE MANQUE

TOJO, l'ancien premier ministre du Japon, faute d'avoir le temps de faire hara-kiri, s'est tiré une balle de revolver dans l'estomac au moment où le major Kraus venait l'arrêter. Le médecin capitaine James Johnson parvint à extraire la balle et pratiqua la transfusion du sang. 20.000 unités de penicilline... et un « breakfast » à l'américaine ont considérablement amélioré l'état du blessé. Aujourd'hui, Tojo a subi une seconde transfusion et il paraît qu'il a maintenant changé d'avis : il désire vivre. La femme du sergent américain qui a donné son sang à l'ex-Premier japonais est contente de son époux : « Ainsi, grâce à mon mari, le responsable de Pearl Harbour sera jugé et puni », a-t-elle déclaré.

LES 3 PLUS BELLES...

A Atlantic City, on a procédé à la finale des concours de beauté, au cours de laquelle Miss Bess Myerson, de New-York, a été élue Miss Amérique 1945. La voici, à gauche, en compagnie de Miss Amérique 1944 (Miss Venus Ramey) et de Miss June Jenkins, qui représentait l'Etat de New-York aux épreuves éliminatoires

René Pleven contre l'armée tentaculaire

Le chef du gouvernement provisoire a eu hier un long entretien avec M. René Pleven sur les questions économiques. On sait que la politique suivie par notre ministre des Finances et de l'Economie nationale prévoit une réduction considérable des crédits accordés à l'armée.

Au cours du 3e trimestre 1945, 37 milliards ont été consacrés aux dépenses militaires, soit 5 milliards de moins seulement que pour un trimestre de guerre, ou, pour choisir un autre terme de comparaison, 6 milliards de plus que le total des exportations en 1935 et en 1936.

M. Pleven prononcera demain vendredi à 20 heures un discours radiodiffusé sur la situation économique et financière.

« France-soir » a démontré dans ses colonnes que cette politique paralysait entièrement l'effort de reconstruction de la France. Nous poursuivons notre campagne sans désemparer. Des milliers de lettres que nous recevons nous prouvent que l'immense majorité des Français l'approuvent. Parmi nos correspondants, de nombreux officiers ou soldats, sortis des rangs des F.F.I. ou de la France Combattante, nous apportent souvent des précisions sur la stupidité de la bureaucratie militaire, inspirée par les « officiers naphtaline », qui n'ont rien appris et tout oublié. Nous ne cesserons — avec nos lecteurs — de réclamer une armée adaptée aux besoins et aux possibilités de la France ce qui est bien loin de signifier une armée de mercenaires constitué pour un but politique.

Des bruits couraient hier affirmant que M. Pleven ne pourrait rester à son poste si la Défense nationale persiste dans son attitude contraire aux intérêts vitaux de la France. Mais il est tout à fait probable que le Conseil des ministres se ralliera à la thèse que le ministre des Finances n'a pu faire triompher au Conseil supérieur de la Défense nationale.

« Il faut réduire les prélèvements alimentaires de l'armée »

télégraphie M. HERRIOT à M. PINEAU

LYON, 13 septembre. — A l'issue de la réunion de la commission municipale du ravitaillement, M. Edouard Herriot, maire de Lyon, a adressé au ministère du ravitaillement un télégramme demandant que les prélèvements effectués par l'intendance pour les besoins de l'armée, prélèvements qu'il estime trop importants, soient réduits afin d'améliorer le ravitaillement de la population civile, notamment en ce qui concerne la viande.

FERNAND DE BRINON est gardé par un milicien

Il ne voit jamais ni sa femme ni sa secrétaire, détenues à 150 mètres de lui

L'ALLEE centrale de la prison de Fresnes ressemble à un jardin d'enfants.

Des tilleuls odorants, du gazon vert, des fleurs composent le cadre sain et champêtre où s'ébattent les bébés blond, rose ou brun cuivré des gardiens.

C'est très coquet. C'est seulement en regardant mieux qu'on découvre derrière les rideaux d'arbres les fenêtres grillagées des « pavillons ».

C'est surtout en écoutant mieux qu'on se sent très près, tout près d'un seuil interdit : les lourdes clefs grincent dans les serrures, les portes grincent sur leurs gonds.

Dans le troisième pavillon à droite de l'allée centrale est installée l'infirmerie centrale. Au premier étage au-dessus de la porte qui grince, la chambre de Fernand de Brinon.

L'ex-ambassadeur de France, officier de la Légion d'honneur, est très malade.

Il a déjà subi une grave opération. Bientôt on l'opérera à nouveau. Il est très faible, très amaigri et marche, quand il se lève, avec une canne.

Un garde-malade est spécialement affecté à sa personne : c'est un bagnard, un milicien de 25 ans, condamné aux travaux forcés à perpétuité. Ils sont très satisfaits l'un de l'autre. De temps en temps le garde-malade se mue en confident.

« M. l'ambassadeur » écrit, lit et reçoit des visites

Comme tout le monde, Fernand de Brinon écrit ses mémoires. Depuis l'arrivée des « collaborateurs » notoires, la prison de Fresnes est devenue la plus vaste salle de rédaction de France, sinon du monde entier.

Ce détenu de marque lit beaucoup, des livres sur la littérature française en particulier, mais ce sont surtout les journaux quotidiens qui retiennent toute son attention : il épluche les articles, les discours, les déclarations pour y relever des indices favorables à sa situation particulière.

Et il en trouve, paraît-il, beaucoup.

Bien entendu, il a lu en entier la sténographie des débats du procès Pétain. C'est le livre de cellule de tous les « collaborateurs ».

C'est l'amiral Robert, en grand uniforme, qui lui apporte chaque semaine son linge propre et l'ex-préfet de police Bussières des colis.

En dehors de son avocat, Me Floriot, qui lui rend de fréquentes visites, seule sa mère vient le voir une fois par semaine, car sa femme est aussi en prison, à 150 mètres de lui, dans le pavillon n° 2.

Mme Fernand de Brinon (ex-Mme Frank) est une victime du code civil qui prescrit que la femme doit suivre son mari partout. Aussi l'a-t-elle accompagné à Sigmaringen.

Sa secrétaire, Mme Mitre, est aussi dans le pavillon n° 2. On dit que lorsque les deux femmes se rencontrent à la promenade, elles détournent mutuellement les yeux.

On se souvient que Mme Mitre était, par hasard, dans la chambre de l'ex-ambassadeur quand un attentat fut perpétré contre lui.

Dans sa cellule, Fernand de Brinon a affiché la lettre de remerciement polie que le général de Gaulle, alors colonel, lui envoya pour un article élogieux écrit sur « La guerre future », dans « Je suis partout ».

Le jour venu, il la remettra dans son dossier.

Le plus tard possible, car il espère bien n'être jugé qu'après les élections.

Clotilde PERRONET.

Le DEFILÉ de la VICTOIRE à BERLIN

Les fameux tanks géants de l'armée rouge ont défilé à Berlin avec les troupes franco-anglo-américaines, le 7 septembre dernier, à l'occasion du défilé de la victoire.

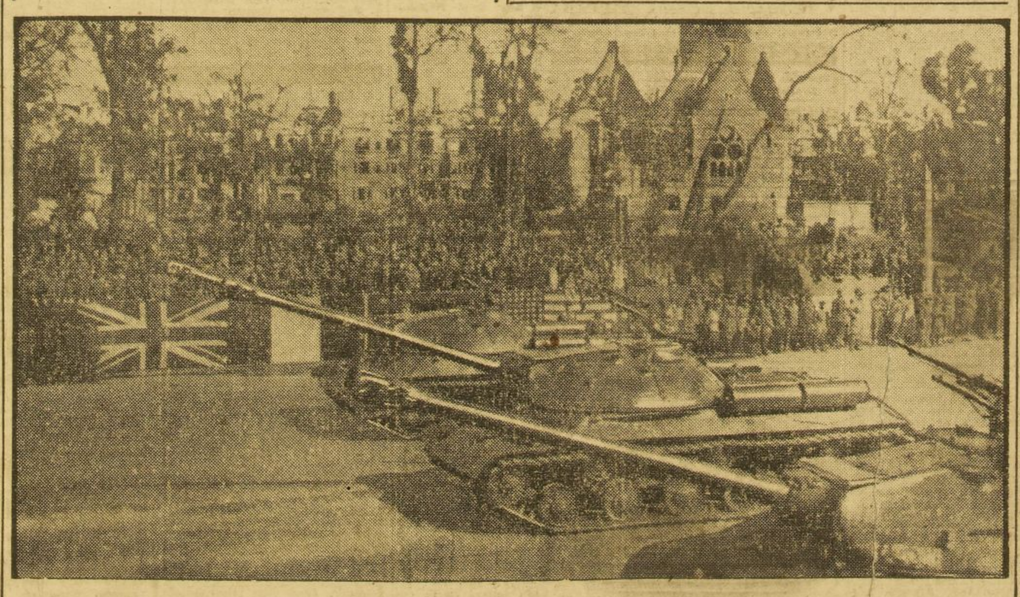

LE MARÉCHAL SUJIJAMA ET SA FEMME SE SONT SUICIDÉS

TOKIO, 13 septembre. — Le maréchal Sujijama, un des principaux chefs militaires japonais, s'est suicidé en se tirant une balle de revolver dans la tête. Il avait déclaré auparavant :

— Je réalise pleinement ma responsabilité au cours de cette guerre et je n'attends qu'une occasion pour me tuer.

Par ailleurs, on apprend qu'au moment même où le maréchal se suicidait à Ichigaya, son épouse se donnait la mort à son domicile à Setagaya.

La SYRIE et le LIBAN demandent le retrait des troupes anglaises et françaises

BEYROUTH, 13 septembre. — Les gouvernements de Syrie et du Liban ont adressé une note aux gouvernements britannique et français demandant de préciser la date à laquelle les troupes britanniques et françaises seront retirées de la Syrie et du Liban.

Le Q.G. britannique du Proche-Orient annonce, à ce sujet, la levée du contrôle militaire allié sur les voies de communication des Etats du Levant.

L'Egypte aussi...

Noukrachi pacha, Premier égyptien, a déclaré qu'il souhaitait un prochain départ de toutes les troupes britanniques encore stationnées en Egypte et la revision du traité de coopération anglo-égyptien.

A LONDRES, ON PARTAGE L'EMPIRE ITALIEN

A L'ANGLETERRE la Cyrénaïque et la Somalie AU NÉGUS l'Erythrée

L'Italie gardera la Tripolitaine; l'Egypte et la France auront des oasis

PERTINAX *nous mande*

WASHINGTON, 13 septembre (par câble via Radio-France).

DANS les derniers jours, le gouvernement de Londres a voulu convaincre les Etats-Unis de prendre la Cyrénaïque en international trusteeship (gérance internationale). J'ai l'impression que c'est peine perdue, bien qu'à Washington aucune décision ne soit encore intervenue. La tâche est ingrate. Le territoire, étroitement borné, est loin d'être à l'échelle des entreprises qui attirent les Américains. Certes, Bengazi, équipé en base navale et aérienne, avec les ressources de la plus grande industrie existante, dominerait la Méditerranée. Mais, selon tous les indices, Washington refusera l'offre anglaise, si ce n'est déjà fait.

L'Italie gérera la Tripolitaine

En Cyrénaïque, l'Angleterre finira par être investie du mandat. En Cyrénaïque, et non dans toute la Libye. Très probablement, en effet, la partie occidentale de cette colonie, la Tripolitaine, sera rendue à l'Italie, qui le gérera pour l'ensemble des Nations Unies. Mais, de toute nécessité, la Cyrénaïque doit être enlevée au gouvernement de Rome. La secte des Senoussis(qui tient le pays, a soutenu contre le gouvernement fasciste et ses armées une guerre de quatorze ans (1914-1928) suivie d'une répression sans merci.

Un instant, l'Egypte sembla avoir chance d'obtenir le mandat. Puis, les vues anglaises changèrent. L'Egypte récupérera l'oasis de Djarabut que, sous pression britannique, elle dut céder à Mussolini en 1926. Mais ses avantages n'ront pas plus loin. En fin de compte, par élimination de tous les candidats possibles, les Anglais gouverneront le pays.

[Les Français réclament la rétrocession du Tibesti — en partie désertique — cédé jadis par Laval à Mussolini.]

2 SUITE PAGE 2

En noir, les colonies italiennes.

L'Egypte réclame un plébiscite en Cyrénaïque et en Tripolitaine

LONDRES, 13 septembre. — On mande du Caire que le gouvernement égyptien a adressé une note au conseil des Ministres des Affaires étrangères à Londres, demandant que la population de la Cyrénaïque et de Tripolitaine puisse décider de son avenir au moyen d'un plébiscite.

Le général Catroux chez de Gaulle

Venant de Moscou, le général Catroux a été reçu longuement ce matin par le général de Gaulle. On sait que notre ambassadeur à Moscou se rend à Londres, où il a été appelé comme conseiller par M. Bidault.

Le général Eisenhower est reçu par le pape

CITE DU VATICAN, 13 septembre. — Le général Eisenhower est arrivé à Rome ce matin, accompagné de son fils. Il a été reçu en audience par le pape.

NOUS AURONS L'APPUI des Anglo-Américains pour le charbon de la Ruhr

...MAIS QUE DIRONT LES RUSSES ?

(De notre envoye spécial Claude Veillet-Lavallée)

LONDRES, 13 septembre (par téléphone).

On pensait bien que la paix revenue, le silence qui entourait certaines conférences où étaient prises des décisions concernant la marche des opérations militaires serait enfin levé ! Mais il semble bien, maintenant, que cette discrétion encore observée à Potsdam soit devenue une habitude dont il sera difficile, pour certains, de se passer. Tant pis pour la Charte de l'Atlantique et la liberté d'information qu'on inscrivit parmi les droits les plus sacrés des démocraties !

Quoi qu'il en soit, en cherchant beaucoup, on arrive tout de même à cueillir certaines informations. D'abord, une question qui intéresse tous les Français : la Ruhr et son charbon. J'ai interrogé hier plusieurs Anglais en contact étroit avec les milieux gouvernementaux. Bien entendu, ils ne savent pas encore si la France soulèvera ou non ce problème à la Conférence, qui s'occupe avant tout — répétons-le — de la paix avec l'Italie.

D'une façon générale, ils ont affirmé que leurs revendications seraient vues d'un œil favorable par le Foreign Office, ce qui est une nouvelle importante, l'accord de principe de Washington ayant été acquis au cours du voyage du général de Gaulle à la réserve, on s'en souvient, que l'Angleterre, puissante occupante de la Ruhr, donne elle-même son accord. Reste la Russie et, ici, les interlocuteurs furent beaucoup plus réticents. Nul ne peut savoir ce que serait la position des délégués soviétiques au cas où nous poserions la question. Sur ce point, comme sur beaucoup d'autres, la position de la Russie demeure une énigme. Moscou atta-

3 SUITE PAGE 2

Ainsi va le monde

De Gaulle renonce à tout voyage en province

Le général de Gaulle, qui ne veut pas que la campagne électorale se fasse sur son nom, a décidé de renoncer à tout déplacement à travers la France.

FRANCE

■ **M. Léon Blum ne se présentera pas aux élections**, a déclaré M. Daniel Mayer, secrétaire général du parti socialiste.

■ **350.000 points de textile**, cachés dans le coffre d'une voiture conduite par Maurice Flamant, chapelier à La Garenne-Colombes, ont été découverts à Lille.

■ **350 pièces d'or, un stock de montres et diverses marchandises**, en provenance de Suisse, ont été saisis par le service des douanes chez des cheminots français à Bellegarde.

■ **Pour avoir mortellement blessé**, à Courbevoie, le 13 août dernier, l'agent Marcel Valetat, Ferdinand François, 29 ans, originaire de Moyeuvre (Moselle), est arrêté dans un bar rue Vandrezanne.

■ Recherché pour vol, Gérard Schwind, 20 ans, demeurant à Mulhouse, 4, rue Ste-Geneviève, fait un piqué par la fenêtre de son hôtel, 91, boulevard de Strasbourg. Il atterrit sur le store d'un magasin. La police le cueille à peine blessé.

■ **Désespérée**, Mlle Yvonne Tchouzin, 34 ans, fille de salle, se précipite par la fenêtre de sa chambre, au 7e étage du 124, rue d'Aboukir. Le balcon du 6e l'accroche au passage. Elle s'en tire sans dommage.

EUROPE

■ **Aucune unité grecque n'a passé la frontière d'Albanie**, précise-t-on à Athènes. Le calme règne.

■ **L'Espagne a envoyé sa réponse à la note alliée sur Tanger.**

Le charbon de la Ruhr

SUITE 3

che un intérêt particulier aux réparations allemandes et n'a jamais dit qu'il se contenterait des possibilités offertes à l'Est. Il faut attendre pour avoir quelques certitude, car la diplomatie russe nous a déjà habitués à des prises de position assez sensationnelles.

Une paix douce pour l'Italie ?

L'Italie a été à l'ordre du jour de la séance d'hier. Là aussi, on se demande quelle sera la réaction des Russes à l'attitude des Alliés, notamment dans la question de Trieste et du Haut-Adige. Dans les milieux britanniques, l'opinion penche en général pour une « paix douce » avec l'Italie.

Aujourd'hui, repos et résistance. Pas de séance de travail, mais une réception à la Chambre des Lords, où l'ancien docker, M. Bevin, et Mme Bevin font leurs débuts dans le rôle de maîtres de maison.

Pour terminer, signalons que les Anglais ont éprouvé une certaine surprise à constater que M. Molotov ait été entouré, à son arrivée à Lancaster House, et dans tous ses déplacements dans Londres, par un groupe de policiers russes en civil. Ces « gardes du corps », qui avaient déjà soulevé l'étonnement des habitants de San-Francisco, ont provoqué une émotion compréhensible dans ce pays où, tant pour les inspecteurs de Scotland Yard que pour les souriants policemen la sécurité des hommes, qu'ils soient diplomates étrangers ou non, est assurée depuis longtemps à la satisfaction générale.

Cl. VEILLET-LAVALLEE.

Le maréchal von Busch meurt en captivité

LONDRES, 13 septembre. — Le War Office annonce la mort du feld-maréchal Ernst von Busch, survenue le 17 juillet dernier, dans un hôpital de prisonniers de guerre en Angleterre.

LE PARTAGE de l'empire italien

SUITE 2

On sait qu'à Berlin les représentants soviétiques se prononcèrent pour la mise de la Libye sous la tutelle de plusieurs puissances, la Russie étant du nombre. Leur démarche n'a pas eu de succès. D'abord, on estime du côté anglais qu'un « trusteeship » ne peut réussir s'il est exercé par trois ou quatre Etats. Les « trustees », soucieux de gagner la faveur des indigènes, ne manqueraient pas de devenir des rivaux. Ensuite, les esprits ne sont pas encore faits à l'idée que, sous prétexte de système international, les Russes soient en droit d'acquérir des intérêts moraux et matériels à proximité de la grande ligne de communication impériale. Il faudrait, pour commencer, que leur monopole politique en Europe orientale fût moins exclusif.

Pour cette double raison, les solutions les plus simples prévaudront sans doute : domaine de l'Italie à l'ouest de la Libye et domaine de l'Angleterre à l'est. Pour cette double raison encore, l'Erythrée que, toujours à Berlin, les Russes mentionnèrent dans leurs revendications, sera sans doute attribuée d'une façon ou d'une autre au Négus, qui a toujours été impatient de ne communiquer avec le reste du monde que par le chemin de fer français Addis-Abéba-Djibouti. La Somalie italienne semble destinée à être réunie à la Somalie britannique.

Mais rien de tout cela ne sera facile à régler. Les compétitions sont éveillées autour des médiocres dépouilles italiennes. Dans le nouveau système international, les considérations d'équilibre sont aussi vives que dans l'ancien. Les Anglais mesurent la difficulté. Dans le projet de traité de paix avec l'Italie qu'Ernest Bevin soumettra à ses collègues des principales puissances réunies à Londres, une clause d'ajournement a été insérée. Elle dit que l'Italie s'engage à l'avance à accepter les décisions que prendront les puissances alliées en ce qui concerne ses possessions extérieures. Cette disposition signifie que les puissances, au jugement de Londres, peuvent n'être pas encore d'accord sur le sort à faire aux divers éléments de l'Empire colonial italien, alors qu'elles seront prêtes à passer contrat sur le reste.

PERTINAX.

Copyright by France-soir and Pertinax.

Remise du procès de Jean Ajalbert

Comme il fallait s'y attendre après les bruits de couloir qui circulaient avec persistance depuis hier, Jean Ajalbert ne s'est pas présenté à l'audience de cet après-midi. Son défenseur, Me de Moro-Giafferri, a apporté au tribunal un certificat en bonne et due forme d'un praticien parisien attestant que l'état de santé actuel d'Ajalbert ne lui permettait ni fatigue ni déplacement.

Sur cette argumentation péremptoire, la 4e chambre civile que préside M. Verdier a renvoyé l'affaire « sine die ».

> Pour le cas — improbable — où « nos lecteurs n'auraient pas rectifié d'eux-mêmes. »
>
> Zkorzeny, le créateur de la Werwolf, n'a jamais tenté d'assassiner Hitler (comme une erreur typographique l'a fait dire hier à notre éminent collaborateur René Payot), mais bien Eisenhower comme le disait la légende de notre photo.

De Gaulle a répondu au mémorandum

Le général de Gaulle a répondu, au mémorandum des gauches et de la C.G.T. dont les représentants sont convoqués, à 17 heures, au siège de la C.G.T. pour prendre connaissance du texte remis à M. Jouhaux. Sa réponse a été remise à minuit aux partis de gauche. Des dispositions seront prises pour que M. Jouhaux soit le premier à lire cette réponse.

Il est peu probable que l'on en ait aujourd'hui connaissance, à moins qu'elle ne soit rendue publique par les gauches, après la réunion que leur délégation a cet après-midi.

Des précisions sur le découpage électoral ne seront données que demain, après la réunion du Conseil des ministres.

France-soir COURSES France-soir

Aujourd'hui à Enghien

PRIX DE LA FAISANDERIE

1. **Uranus VII** 103 .... G. 44
— Roussel .... P. 19
2. Une Touche 108 Réaud .. P. 57
3. Union Folle 106 A. Forcin. P. 19

Non placés : 102, 104, 113, 114, 115, 107, 110, 111, 112.

PRIX DE SAINT-MANDE

1. **Un Espoir** 205 .... G. 78
— M. Laval .... P. 21
2. Urbanité 204 Lammerant. P. 26
3. Uracca II 202 M. Clincke. P. 20

N. pl. : 201, 203, 206, 208, 209, 210, 212, 214, 215, 216.

BOURSE DE PARIS — JEUDI 13 SEPTEMBRE

Marché très actif et très ferme aux valeurs françaises, banques en tête. Prises de bénéfices aux mines sud-africaines et aux pétroles.

VALEURS	Cours précéd.	Cours du jour	VALEURS	Cours précéd.	Cours du jour
3 %	100 30	100 30	Rhône-Poulenc	3 250 ..	3.275 ..
3 % Amortissable	100 ..	100 ..	Saint-Gobain	6.375 ..	6 395 ..
3 % 1945 Amort.	101 45	101 45	Port du Rosario	21.125 ..	20 800 ..
5 % 1920	149 10	149 10	Quilmès	29 200 ..	29.200 ..
3 ½ % 1942	102 30	102 30	Gaz Lebon	3 525 ..	3.700 ..
3 % 1942	100 05	100 05	Pont-à-Mousson	6 050 ..	
Banque de France	25.656 ..	26.500 ..	Lyonnaise Eaux	1.478 ..	1 499 ..
Banque de Paris	1.540 ..	1.590 ..	Transatlantique	374 ..	
Crédit Lyonnais	1.950 ..	1.935 ..	Charb. Tonkin	5.850 ..	6 000 ..
Suez	54.300 ..	54.730 ..	Mokta-el-Hadid	14 700 ..	14 910 ..
— civile	17.350 ..	17.225 ..	Dist. Indochine	1 060 ..	1.060 ..
Métro	1.350 ..	1.410 ..	Say	1 200 ..	1.200 ..
Shanghaï	1.955 ..	2.000 ..	Sucr. Coloniales	1 750 ..	1.750 ..
C. P. D. E.	1.640 ..	1.650 ..	Poliet et Chausson	5 050 ..	5 095 ..
Cie Gle d'Electric.	3.510 ..	3.600 ..	Hévéas	1 200 ..	1 200 ..
Thomson	755 ..	756 ..	Canadian Pacific	1 595 ..	1 585 ..
Forges Nord-Est.	1.510 ..	1.525 ..	Central Mining	8 575 ..	8 600 ..
Courrières	565 ..	570 ..	Geduld	3 350 ..	3 400 ..
Lens	750 ..	750 ..	Rio Tinto	5 690 ..	5 650 ..
Nickel	3.400 ..	3.425 ..	Azote	5 920 ..	5 925 ..
Penarroya	1.125 ..	1.150 ..	Royal Dutch	17 150 ..	17.250 ..
Fse des Pétroles	3.025 ..	3.044 ..	H. V. A.	125000 ..	130000 ..
Gafsa	3.650 ..	3.700 ..	Nestlé	48 000 ..	49 000 ..
Air Liquide	2.900 ..	2.951 ..	De Beers	6 925 ..	6 900 ..
Ugine	3.300 ..	3.310 ..	— préf.	7 500 ..	7 275 ..
Kuhlmann	2.250 ..	2.250 ..	Shell	2 040 ..	2.060 ..
Péchiney	2.605 ..	2.625 ..	U. M. Ht-Katanga		

l'assassin vient les mains vides...

ROMAN POLICIER INÉDIT PAR PIERRE BOILEAU

GRAND PRIX DU ROMAN D'AVENTURES 1938

QUAND *la vieille dame, Mme Fontaille, avait crié : « Au secours ! », son petit-neveu Georges Durban prenait le frais dans le parc ; son petit-fils Alex Fontaille jouait au bridge dans le salon du rez-de-chaussée avec sa fiancée Monique Clerc et ses invités : le policier amateur André Brunel et moi. Sur les trois domestiques des « Chaumes », deux, Gustave et Brigitte, étaient encore au rez-de-chaussée ; le troisième, Simon Neige, était déjà couché, au second.*

Quand on arriva dans la chambre de Mme Fontaille, au premier, la vieille dame gisait au pied de son lit, poignardée. La fenêtre était ouverte ; l'assassin avait disparu.

IV

Pourquoi avait-on tant tenu à nous inviter ?

BRUNEL concentra un instant sa pensée :

— Faisons le point, dit-il. Vers cinq heures, cet après-midi, en traversant la rue La Boétie, nous manquons d'être renversés par un automobiliste genre « tout fou » en qui tu reconnais ton ancien camarade de régiment Georges Durban.

» L'homme stoppe. Excuses, congratulations. Il nous invite à l'accompagner au « Triomphe », aux Champs-Elysées, où il a rendez-vous avec son cousin germain Alex Fontaille.

» Apéritif, re-apéritif : Alex arrive. Vous vous rappelez vous être déjà rencontrés, il y a quelque dix ans, alors que tu étais sous l'uniforme. Conversations des plus banales. Alex nous annonce qu'il est l'heureux fiancé de la chanteuse Monique Clerc, étoile des boîtes de Montmartre. Il nous apprend également qu'il est affligé d'une grand'mère impossible qui l'a élevé. Georges, Monique et lui doivent justement aller, le soir même, retrouver la vieille dame dans sa propriété des « Chaumes », sise à Saint-Martin-la-Garenne, village situé entre Mantes et Vétheuil.

« En somme, jusqu'à maintenant, nous ne possédons qu'un seul élément positif... », dit André Brunel (à droite) au narrateur.

» Et voici que, saisi d'une inspiration saugrenue, ton ami Georges nous offre tout à coup de les accompagner chez sa grand'tante. Alex enchérit sur la proposition de son cousin. A la fois amusés, séduits, un peu gênés aussi, nous réservons notre réponse... Sur ces entrefaites, apparition de Monique Clerc. »

Brunel fit une très courte pause, et reprit, du même débit rapide :

— Notre chanteuse est essoufflée et nous paraît en proie à une agitation assez violente. Pour justifier son état, elle raconte à son fiancé qu'elle a dû faire une série de courses des plus désagréables. Bref, Alex lui fait part de l'idée de Georges. Et Monique, « qui nous voit pour la première fois », se met, à son tour, à insister de façon excessive.

» Cependant, notre vieille habitude professionnelle nous fait soudain remarquer sur le trottoir de l'avenue des Champs-Elysées, la présence d'un homme qui semble chercher à découvrir ce qui se passe à l'intérieur de l'établissement où nous sommes. Le quidam est affublé d'une barbe roussâtre... qui sent son postiche à plein nez. L'arrivée du personnage a coïncidé avec celle de Monique.

» Du coup, nous voici sérieusement alléchés, et nous n'hésitons plus à accepter l'invitation de nos nouveaux amis. Alex Fontaille va donc téléphoner à son « phénomène de grand'mère » pour lui annoncer l'arrivée de cinq voyageurs au lieu des trois prévus.

» Or, comme il circule entre les tables du « Triomphe », une glace indiscrète nous renvoie son image. Alex, à cet instant, ne se sait pas observé... Et nous découvrons sur son visage ces même traces d'angoisse que nous venons de lire sur les traits de Monique.

» Une heure plus tard, nous présentons nos respectueux hommages à la très pittoresque Apolline Fontaille. Promenade dans le parc, dîner de qualité... Nous sentons fondre nos sombres pressentiments.

» Une autre heure s'écoule. Apolline Fontaille est morte, assassinée. »

— Bravo ! m'écriai-je. Vingt sur vingt pour l'exposition.

— Alors, au deuxième épisode. Qu'as-tu découvert dans ton inspection ? Les fenêtres ?

— Fermées. Toutes les chambres étaient closes, ainsi que les deux cabinets de toilette.

— Et au second étage ?

— Pareillement. Ah ! un lit était défait, celui du célibataire, de Simon Neige. Tu as, du reste, remarqué que notre homme était en chemise de nuit.

— Oui... A-t-il mis longtemps avant de descendre ?

— Trente ou quarante secondes. Le temps, je pense, d'enfiler son pantalon.

— Et les autres, sont-ils également montés tout de suite ?

— Oui. Gustave soutenait Monique ; sa femme les suivait.

— Naturellement, tu n'as pas pu voir leurs réactions, lorsqu'ils ont découvert le crime ?

— Dame ! Je n'étais pas présent. Tu crois qu'il aurait mieux valu que je reste ?

— Non, ce que tu as fait était plus utile, l'assassin aurait pu se réfugier dans une des pièces voisines.

— Auquel cas il m'aurait proprement occis, car je suis sans arme.

— A qui la faute ?

— Tu reconnaîtras tout de même que, cet après-midi, je pouvais estimer qu'il n'y avait pas lieu d'aller chercher un revolver.

Brunel demeura un instant silencieux :

— En somme, conclut-il, jusqu'à maintenant nous ne possédons qu'un seul élément positif : c'est qu'Alex et Monique ont tenu à nous amener ici.

...Nous nous arrêtâmes dans le vestibule. A main droite, en entrant, étaient le grand salon, l'escalier et le petit salon, où nous avons bridgé ; à gauche, la salle à manger, la cuisine et l'office.

— Vois, me dit Brunel, comme il a pu être facile à l'assassin de monter sans que personne le remarque.

— Mais il n'a pu emprunter le même chemin pour repartir, car inévitablement nous l'aurions rencontré avant qu'il eût atteint la porte.

— Inévitablement. Il n'a donc eu que deux ressources : ou sauter par la fenêtre, ou gagner le second étage, puisque tu as retrouvé le premier vide.

— Mais le second aussi était vide.

— *Tu veux dire après que Simon Neige en fût descendu.*

— Il serait donc capital d'avoir la certitude que l'assassin a sauté dans le parc.

— Hélas ! comment obtenir cette certitude ? Relèverions-nous même des indices au dehors qu'ils ne prouveraient rien, l'assassin ayant fort bien pu les y mettre à l'avance afin d'égarer les soupçons.

Copyright by France-soir, Editions Arthème Fayard and P. Boileau.

■

DEMAIN : L'espion des Champs-Elysées habite aux Chaumes.

Vu pour vous, Madame dans les collections...

● Paletot court
● Jupes à plis devant

TOUS les modèles de Robert Piguet sont faits pour des femmes jeunes qui marchent vite. La silhouette est très droite : paletot court, jupe à plis devant. Toutes les robes sont simples, même les plus élégantes. Toutes les robes sont élégantes, même les plus simples. Voici quelques-uns des meilleurs modèles :

MARRON CHAUD : petite robe de lainage marron, corsage froncé, jupe à deux grands plis, non repassés, devant. Jaquette droite carrée, doublée de loutre noire.

GEISHA : robe d'après-midi en lainage noir, toute droite ; aux hanches, écharpe écossaise drapée dont les pans retombent en arrière.

FIGARO : petite robe velours côtelé, brun roux. Devant seulement, une basque en forme donnant l'impression d'un deux-pièces.

COTELETTE : costume de velours côtelé, beige. Jaquette droite, doublée de couleur, jupe à plis.

COMME COULEURS : tous les bruns, castor, noisette. Un peu de vert foncé. Mais surtout du noir.

Marie LORIN.

LUCILE MANGUIN

présente sa Collection
Chaque jour à 10 h. 30 et 15 h.
8, RUE DU HANOVRE
Pour invitations : RIC 79-60

BLUETTE, 19 ans était chef d'une bande d'assassins

Le 11 août, le bijoutier Georges Hirsch était assassiné. C'est une jeune fille de 19 ans, Bluette, qui fut l'inspiratrice du crime. Son amant, Georges Camou, 22 ans, et son frère Louis, 17 ans, en furent les exécutants. Depuis hier soir, le trio est sous les verrous.

Bluette connaissait les habitudes du bijoutier de la rue de la Chaussée-d'Antin. A midi 15 exactement, au jour convenu, elle arriva, escortée de ses deux hommes de main, sachant bien que le gardien armé qui surveille la bijouterie est absent à l'heure du déjeuner.

— Je ne veux pas traiter d'affaire avec vous, déclare le bijoutier, qui s'avance vers la porte, envahi d'un pressentiment.

Ce sont ses derniers mots. Camou tire et tue. Le trio fuit, les mains vides...

Quelques jours après, Camou est pris, mais réussit à s'évader, sans toutefois se faire oublier. Finalement il est repris. Le lendemain, ses complices le rejoignent au dépôt.

D'ARGENLIEU nous parle de l'Indochine

SUITE 1

Bac-Ninh, Tha-Keh, Mytho, Dalat, ni des 200 civils français (hommes uniquement) internés à Vientiane. Il n'y a pas lieu de s'alarmer de ce silence : qu'on se rappelle que les premiers éléments des troupes anglo-françaises n'ont encore débarqué nulle part en Indochine.

Néanmoins, les nouvelles de la région de Saïgon sont aussi bonnes que possible. Les conditions de vie des prisonniers et des internés sont même qualifiées d'excellentes. Entre la rue Jean-Eudel, la Polyclinique, Ran-son-Nhui et Zom-Chieu-Khanh-Hoi sont répartis près de 10.000 prisonniers de guerre, dont 4.465 Français. Les premiers secours alliés leur furent parachutés avec une équipe de secours, le 1er septembre. Depuis cette date, de nombreux avions anglais et américains, partis de Calcutta et de Rangoon, se sont posés dans la région. Le premier, revenu à Calcutta le 5, ramenait trois Américains, sans doute les premiers ressortissants alliés sortis de l'Indochine depuis la capitulation japonaise. Le camp situé près des docks, en particulier, a été signalé comme « très bon ». La mortalité y a été infime, aux dires de l'aumônier. Bien nourris, convenablement logés et tenus constamment au courant des événements, les prisonniers ont un moral très élevé. Sur un effectif de 9.000, on ne signale que 400 malades, dont 25 sérieux. Les 4.465 Français sont groupés ensemble, rue Jean-Eucel.

La politique de secours allié est comme partout ailleurs de maintenir provisoirement sur place les internés en attendant l'organisation de leur évacuation. Cela reste pour l'instant une œuvre exclusivement anglo-américaine, faute d'un service français disponible sur place. On sait déjà que, dans la région de Saïgon, la Croix-Rouge, l'Y.M.C.A. et la population française ont prodigué là-bas à tous ces prisonniers une aide magnifique.

Aucun n'est actuellement en route. On se fera une idée de la complexité de la question, si je dis que pour Java, par exemple, l'arrivée des navires d'évacuation est prévue à partir du 8 octobre. Ces navires ramèneront peut-être certains de nos compatriotes : il y a, en effet, à Batavia, deux Français et dix-neuf Françaises internés ; à Bandoens, au milieu de 18.000 Hollandais, treize Français et, à Magelang, dans un camp contenant 24.000 Hollandais, cinq hommes et six femmes.

André BLANCHET.

Copyright by France-soir and André Blanchet.

Mlle Toutmain (FRANCOISE MARSAY) **vous parle...**

... Je serais heureuse de vous recevoir tous les jours au
SALON DE THÉ chez TOUTMAIN
26, Avenue des Champs-Elysées
... de vous parler d'un sujet d'actualité féminine, commenter pour vous le défilé quotidien des mannequins et vous donner tous conseils de beauté et d'élégance.
Si vous ne pouvez vous déplacer, écrivez-moi, je me ferai le plaisir de répondre à toutes vos questions.

CALENDRIER DES COLLECTIONS

Jean FARELL	37, avenue George-V	14 Sept. 15 heures
Jeanne LAFAURIE	52, faubourg St-Honoré	Tous les jours 15 h
Madeleine VRAMANT	40, Cours Albert-Ier	Tous les jours 15 h.

France-soir 6e DERNIERE Sports 6e DERNIERE France-soir

JANY futur rival pour Allan FORD

JANY

Il y a quelques semaines, apprenant qu'Alex Jany devait participer à une traversée Marseille-Château-d'If, « France-soir » regrettait pareil projet du champion français.

« Pourquoi Jany ne tenterait-il pas de battre son record de France dans la piscine de Marseille, la plus « vite » de France, écrivions-nous... il serait sûr du succès. »

Nous avions vu juste, HIER, A MARSEILLE, LE RECORD DE FRANCE DES 100 M. A ETE PORTE PAR JANY A 57"5/10.

C'est là un exploit qui situe Jany à la toute première place des nageurs d'Europe. Et, même l'Américain Allan Ford, recordman du monde en 55"9/10, peut dès maintenant considérer Alex Jany comme un adversaire à sa taille dans une compétition internationale.

> **Le record de France vu par Jany...**
>
> (Au 1er janvier 1945) Taris : 59" 8/10.
> Janvier 1945. — Jany : 59" 6/10.
> Juillet 1945. — Jany : 58" 8/10.
> Sept. 1945. — Jany : 57" 5/10.

Assaut contre le record d'Europe des 200 m.

A Marseille, Jany a couvert 50 mètres en 25"7/10. C'est une performance remarquable qui permet de dire que le Toulousain améliorera encore le record de France des 100 mètres. Il sait d'ailleurs que le moment est venu pour lui de poursuivre la chasse aux records. Et samedi, dans cette même piscine marseillaise, Jany s'attaquera au record européen des 200 mètres, détenu en 2' 10" par le Suédois Bjorn Borg.

Samedi le premier des nageurs français pourrait bien devenir, d'une manière officielle cette fois, le premier des nageurs d'Europe.

Fernand LEGOUGE.

◆ Les Belges Dubuisson Van Dyck, Neuville et Pirsens, ainsi que Vergill, Louviot, Mallet, Lauck, Marcorig et Tacca figurent parmi les engagés du Grand Prix de Périgueux, qui sera disputé dimanche.

Coureurs des Nations au départ!...

Voici l'ordre des départs du Grand Prix des Nations, tiré au sort ce matin :

Amateurs : 1. *Chupin*, 2. *Dalligot*, 3. *Dagnières*, 4. *Prévotal*, 5. *Cathelin*, 6. *Smith* (Anglet.), 7. *Guégen*, 8. *Overton* (Anglet.), 9. *Carrara*.

Intervalles de 6 minutes, puis, départ des professionnels :

10. *Magnani* (Amér.), 11. *Caffi*, 12. *Maes* (B), 13. *Brambilla* (I.), 14. *J.-M. Goasmat*, 15. *Tacca*, 16. *Huguet*, 17. *Wutrich* (Suisse), 18. *Syenes* (Holl.), 19. *Brulé*, 20. *Deporter*, 21. *Kubler* (S.), 22. *Robic*, 23. *Wileuman* (S.), 24. *Marcelak* (Pol.), 25. *Munier*, 26. *Kirchen* (Lux.), 27. *Vlaemynck* (B.), 28. *Piot*, 29. *Bintner* (Lux.), 30. *Somers* (B.), 31. *Tassin*.

Le départ aura lieu dimanche à 10 heures à l'Orangerie de Versailles.

HANSENNE a été battu par ERIKSSON "cinquième" Suédois

...mais il a couru le 1.500 m. en 3' 50" 6/10

(De notre envoyé spécial Gaston MEYER)

GAEVLE, 13 septembre. — C'est par un froid très vif et dans le vent que s'est déroulée la réunion nocturne de Gaevle.

Le 1.500, mené tambour battant, a été splendide.

Après les 800, courus en 2'3" (59" aux 400), Hansenne, qui sentait le record possible, prit alors la tête. Mais il apparut raide et contracté : le froid, et aussi la fatigue d'un voyage fort long, produisaient leur effet. Et aux 1.200 il dut se contenter de s'accrocher à Eriksson — cinquième du championnat de Suède — qui triompha en 3'49"8/10 (record de la piste). Hansenne réussit le bon temps de 3' 50"6/10.

> **Aujourd'hui à Helsinki, M. Avery Brandage, délégué du Comité olympique américain, doit rencontrer les dirigeants de l'U.R.S.S. M. Brandage a l'intention de soutenir la candidature de la Finlande pour les Jeux de 1952.**

Sigonney, qui est maintenant en meilleure santé, fut cependant battu par le roisième du championnat de Suède, Alnevik (49"5/10), en 50"3/10.

Parmi les autres résultats on retiendra les 7 m. 17 du Finlandais Sonck en longueur, et les 66 m. 58 d'Eriksson — un autre ! — au javelot.

> *L'entraîneur de Gaevle, M. Anderson — pas le coureur — estime qu'Hansenne, qu'il trouve trop raide, est cependant supérieur à Eriksson.*

Ben Barek est toujours à... Casablanca

Beaucoup de bruit autour du nom de Ben Barek, et un de nos confrères annonce pour aujourd'hui son arrivée à Paris. Au Stade Français on déclare que Ben Barek est toujours à Casablanca et que Herrera, qui devait le ramener, est rentré à Paris. Seul!

> **Fritz Keller requalifié amateur ?**
>
> *STRASBOURG. — L'ancien international du R.C. Strasbourg, qui est actuellement entraineur des Sports réunis de Sarrebourg, vient de demander sa requalification comme joueur amateur. La F.F.F. statuera sur son cas le 23 septembre.*

Les SS de Strasbourg en voie d'épuration

Le Red Star de Strasbourg a été suspendu jusqu'à l'épuration de son comité.

Pendant l'occupation, il s'appelait le « Sportgemeinschaft SS Strasburg » et était le seul club strasbourgeois aux mains des occupants.

Les contacts franco-anglais vont se multiplier

déclare Jean GALIA, retour d'Angleterre

(De notre corresp. partic. René DUCROCQ)

TOULOUSE, 13 septembre. — Jean Galia, ancien international fameux et dirigeant principal du Toulouse Olympique Stado, vient de rentrer à Toulouse, après un voyage d'une dizaine de jours en Angleterre.

— **Je suis très satisfait de mes conversations avec les dirigeants britanniques et leur secrétaire, M. Wilson, qui m'ont très bien reçu et que j'ai rencontrés à Leeds**, nous confie Jean Galia.

— Le régime de Vichy supprimant pendant 5 ans le rugby à 13 en France a commis une injustice flagrante, a déclaré M. Wilson à Jean Galia. Soyez certain que nous soutiendrons tous vos dirigeants dans le bel effort de redressement qu'ils ont tenté dès les premiers jours de la Libération. »

> Ceci n'est point formule de politesse ou banale promesse, puisque Jean Galia rapporte d'Angleterre, dans sa valise, quelques contrats qui vont permettre au rugby à 13 de reprendre la place qu'il occupait avant la guerre.

— C'est ainsi, poursuit Jean Galia, que j'ai traité avec le 13 d'Halifax, qui viendra jouer à Toulouse le 15 octobre ou le 1er novembre contre le T.O. Stado.

Jean Galia nous a donné l'assurance que d'autres rencontres auront lieu contre le Stado au début de janvier ou février, ainsi qu'à Bordeaux, Roanne, Villeneuve et Perpignan, car M. Wilson veut multiplier les contacts.

Le T.O. Stado et d'autres équipes françaises seront invitées en Angleterre, à la fin de la saison.

— En plus de France-Angleterre, ajoute Jean Galia, l'équipe de France a été conviée au jubilé du Cinquantenaire — fête retardée d'un an par suite de la guerre — pour rencontrer l'Angleterre.

En fin de saison, il y a beaucoup de chances aussi que notre représentation nationale se produise en Australie.

Pas encore de boxeurs italiens...

La F.F.B. partage notre opinion : jamais le ministère des Affaires étrangères n'autorisera les combats de boxe franco-italiens avant la signature de la paix. Pas question donc de voir Botta boxer à Paris !

BOXE Au Jardin d'Acclimatation, dans un cadre idéal, dim. 16 sept., à 15 h. 30
Le Festival Franco-Belge des Poids Légers
A.FAMECHON c. KID-DUSSART, G.PEREZ c. PREYS
J. MOUGIN c. GERARD et 3 autres combats
Locat. ouverte ts les jours : Losa, 13 Fg Montmartre, PRO. 69-85 ; Jardin d'Acclimatation, CAR. 11-92 ; Bar des Fleurs, 39, r. Fontaine, TRI. 12-90 ; 10, Fg Montmartre, TAI. 70-80 ; Salle Wagram, ETO. 30-03.

LES SPECTACLES

> Voir notre rubrique et les programmes complets dans notre édition COURSES-SPECTACLES qui paraît à 18 h.

LOUEZ VOS PLACES AGENCE DES THEATRES 14 Bd DE LA MADELEINE OPE. 97-93

250e Le 14 Septembre APOLLO
Jacques Baumer, André Bervil, Elisa Ruis, Suzanne Rissler
4 actes de fou-rire
ANTOINETTE, de J. Guitton

CAPUCINES Tous les soirs à 20 h. 15. Mat. le dimanche à 15 h.
UN DES PLUS GRANDS SUCCES DE COMEDIE
ALLO ... JE T'AIME
Comédie gaie de Michel DULUD

le grand succès de Paris LE PRINTEMPS DE LA St MARTIN TH. DE LA POTINIERE

DEMAIN VENDREDI, 11 h.
REOUVERTURE du BAR LA GUITOUNE
11, rue Cardinet, CAR. 01-05
Mo : Ternes, Wagram, Courcel.

L'AVENUE
VERSION ORIGINALE
Le DICTATEUR
ARTISTES ASSOCIES

UN FILM AUSSI EXQUIS QUE SON TITRE...
RENE CLAIR
CHRISTMAS IN JULY (LE GROS LOT)
CINEPRESSE CHAMPS-ELYSEES, CINE-OPERA, BONAPARTE, RADIO-CINE-OPERA
C'est un film Paramount

ROGER NICOLAS reçoit ses Amis à
BACCARA
70, r. de Ponthieu, de 21 à 2 h.
PIERRE SPIERS
Son piano, sa harpe, ses rythm.
à l'apéritif : BILLY COLSON

AU ROYAL HAUSSMANN
VERSION FRANÇAISE
Le DICTATEUR
ARTISTES ASSOCIES

E 5 B

MOTS CROISÉS

PROBLEME No 189

HORIZONTALEMENT. — 1. Elle accompagne l'officier en déplacement. Fleuve. — 2. Qui poursuivent la suprême perfection. — 3. Pour laisser couler l'eau. Sans patrie. — 4. Chacun marque une année d'un arbre. Témoigne la satisfaction des auditeurs. — 5. Adhésion. — 6. Ni ecclésiastiques, ni religieux. Article. — 7. Etroit espace entre deux coteaux. Ne dévoileras pas. — 8. Caoutchouc durci d'un beau noir. Tel qu'un ver. — 9. Exprime une volonté. Substance qui compose tous les êtres, d'après Leibnitz. — 10. Possessif. Manche au tennis.

VERTICALEMENT. — I. Trompé par des artifices. — II. Il fait souvent verser bien des larmes. Port de Finlande. — III. Enfants de couleur. — IV. Insecte piqueur. — V. Auquel on n'a pas droit. — VI. Ne reconnaît pas. Synonyme d'homme très sage. — VII. En matière de. Possessif. — VIII. Sert à la réflexion. Morceau recherché par les gourmets. — IX. Ni bleu, ni vert. Il n'y croît que des plantes sauvages. — X. Service dû au suzerain. Qui n'est plus en usage.

SOLUTION DU PROBLEME No 188

HORIZONTALEMENT. — 1. Mélopée. Es. — 2. Orateur. Lt. — 3. Urgent. Dos. — 4. Saurs. Cèle. — 5. Ecopes. — 6. Amétrope. — 7. Ca. Mites. — 8. Hurluberlu. — 9. Eructa. Ais. — 10. Es. Etc. Ce.

VERTICALEMENT. — I. Moustache. — II. Erra. Maure. — III. Lagune. Rus. — IV. Oter. Talc. — V. Penser. Ute. — VI. Eut. Combat. — VII. Er. Copie. — VIII. Dépêtra. — IX. Ecole. Elit. — X. Sises. Suse.

RAVITAILLEMENT

VIN. — 1 litre aux J 3, M. C. V.

BANANES SECHEES. — Répartition dans les 16e, 17e, 18e et 19e secteurs (ticket DW d'août).

Ticket périmé. — Le ticket DI de juillet, validé pour une distribution de conserves de poisson de provenance portugaise, sera périmé le 15 septembre.

CHAMPIGNONS DE PARIS
Qualité supérieure. Vendus à la taxe Cours des Halles, 41, r. de la Pompe. Cours des Halles, 119, av. V.-Hugo.

RÉVEILLEZ LA BILE DE VOTRE FOIE —
Sans calomel — et vous sauterez du lit le matin, "gonflé à bloc".
Il faut que le foie verse chaque jour, un litre de bile dans l'intestin. Si cette bile arrive mal, vos aliments ne se digèrent pas, ils se putréfient. Des gaz vous gonflent, vous êtes constipé. Votre organisme s'empoisonne et vous êtes amer, abattu. Vous voyez tout en noir ! Les PETITES PILULES CARTERS pour le FOIE ont le pouvoir d'assurer le libre afflux de bile qui vous remettra d'aplomb. Végétales, douces, étonnantes pour faire couler la bile. Exigez les Petites Pilules Carters pour le Foie.
V.30 P1493

ABONNEMENTS

3 mois	Fr. 140
6 mois	260
1 an	500
C./c. Postaux : Paris 583-75	

A PARTIR DU 19 SEPTEMBRE LES SERVICES D'INFORMATION FRANÇAIS ET ETRANGERS de l'AGENCE ECONOMIQUE ET FINANCIERE (« AGEFI ») 108, rue de Richelieu RECOMMENCERONT A FONCTIONNER NORMALEMENT

Pour vos BIJOUX BRILLANTS ELIE, 23, Bd des Italiens (Opéra) RIC. 64-17

On demande nouvelles de **CAPPUS Albert**, 23 ans, déporté le 4.9.43 à Buchenwald, no 20,293, bloc 17. Transféré à Bergen-Belsen le 28.5.44 (no 1.708, bl. 2). Ecrire Cappus, Usine d'Angely, Cahors (Lot).

■

Recherche **NIOX Claude**, né le 25 août 1922, à Saintes (Ch.-M.). Parti de Fresnes le 15 août et dirigé sur les camps suivants : Buchenwald, Dorat, Elrich.

CHANCELIER Pierre, né le 27.2.24, à Saintes (Ch.-M.). Parti de Compiègne le 4 juin 1944. Neuenghamme février 1945. A été vu à Oranienburg-Sachsenhausen le 25 avril 1945.

Prière donner renseignements à M. Niox, 88, rue de la Bertinière, Le Mans (Sarthe).

A L'HOTEL DROUOT

LE 14 SEPTEMBRE

Vente :
Salle 14 : Mobil. de bureau, boiseries en acajou et fauteuils cuir. C.-P. .... Me Pruvost.

T. S. F.
Mardi 18 septembre, à 19 h. 30 OUVERTURE
Nouveau Cours, Montage, Const., Dépannage tous postes T. S. F. Télévision (durée 6 mois)
Professeurs : MM. Géo MOUSSERON, BOXBERGER, ORY
Ingénieurs. Matériel des Travaux Pratiques reste la propriété des élèves
Documentation, renseignements et visite des Laboratoires gratuits
ECOLE PROFESSIONNELLE SUPERIEURE
51, boul. Magenta, Paris (Xe) BOT. 98-09

LE ROUGE "TRÈS BIEN" recherche URGENCE
1 Représentant qualifié
Activité, dynamisme et présentation impeccable, âge 25 à 35 ans. Situation 20 à 25.000 fr. par mois pour région NORD (Nord, Pas-de-Calais, Somme). Indispensable habiter Lille.
Ecrire avec curriculum vitæ Annie France
25, rue Royale, PARIS

PARIS-AMEUBLEMENT
TOUT CE QUI CONCERNE L'AMEUBLEMENT
52 AVENUE D'ORLÉANS MÉTRO-DENFERT ROCHEREAU

France-soir
Fondateur : Philippe VIANNAY ; directeurs : Robert SALMON, J.-D. JURGENSEN, A. BLANK.

Tirage du 12 sept. : 368.240 ex.

Travail exécuté par des ouvriers syndiqués M. Mary, imprimeur, 100, rue Réaumur.

DEMANDES D'EMPL. 30'

Alsacien 44 a., cn. place com. conduct. typo mach. rotativ., m. plat et stéréotyp. Ecr. F. R. no 6758, « France-soir ».

Alsacien 44 a., dem. place chauf. perm. poids léger. Ecr. P.R. no 6758, « France-soir ».

Dame 47 ans, dem. ménage et cuis., chez Monsieur seul ou commerçants de 8 h.30 à 17 h. Nourrie midi. Libre dimanche.

J. hom. bonne présent. actif, sér. b. réf. ch. emploi représentation province tissus, soiries ou autre. E. J. DELLA, 36, quai des Célestins, PARIS (IVe).

Secrét. sténo-dact. exp. ch. empl. mat. A.H. 59 t. r. Bonaparte-6e

FRANÇAIS 34 ans, B.S., tr. exp. conn. pratiq. lang. étr. courr. secr. toutes org. int. Chef de serv. banque liquid. cherche sit. intér. Paris, Province, Colonies. Emonet, 55, r. La Condamine, Paris.

Officier démob. 38 ans ex-agent général aliment. désir. poste chef des ventes ou direct. comm. dans import. affaire similaire. Possède voiture dispon. Réf. 3 grandes firmes alimentation. Ecr. P.R. No 6744, France-soir.

Pers. ayt eu salon de coiff. désirerait trouver direction ou gérance n'importe quelle branche. Ecr. GARNIER, 11, allée du Plateau, LE RAINCY.

TRAVAUX A FAÇON 70'

PEINTURE ts travaux. J'ai papiers peints. LEO. Suffr. 64-38.

PEINTURE ts trav. Ripolin, pap. Artisan SINSON, Dor. 53-63.

MONTRES Réparation rapide. BIJOUX 6, place de la Madeleine.

ELECTRICITE chauf. p. accum. inst. de rupteurs autom. pose relais h. creuses et ttes inst. Magly, 107, r. Erlanger. Jas. 08-52

Ch. DECORATEUR dispos. soie ou satin pour capitonner vitrine Bijouterie, 8, place Madeleine.

OFFRES D'EMPLOIS 75'

On demande bon régleur outilleur tour automatique monobroche Cuttat Lockheed, 27, rue Jules-Verne, Saint-Ouen.

Dem. pers. confiance pr s'occ. intér. et bébé. Bons gages. Si pas sér. d'abst. Age, réf. Urg. Ecr. P.R. No 6.657, France-soir.

Parf. ch. représ. sér. Paris, rég. paris. et province, même déb. si jeune et actf. LAB. LAMOUROUX, SAB. : 68-81.

CARTONNIERES fin parfumerie, atelier et dehors. T.b. pay. Cartonlux, 10 ter, r. Bisson-20e

Sténo-dactylos expériment. sont demandées. S.P.M.O., 2 bis, rue de la Jussienne, Paris (2e).

Homme sérieux magasin, course vélo, tri, pl. stab. Ecr. Bahamas, 13, r. Francs-Bourgeois-4e

On dem. démarcheurs 2 sex, 750 fr. p. jour. IMPR. 65, r. Dutot-15e

Bonnes couturières confection tissu mailles pour atelier et domicile demandées par Tricot Luxe DEM. 20, r. Château-Landon.

Dem. une aide-manutention suscept. aider à la vente. Martin Boixo, 63, r. Ste-Anne (2e).

Bonne mécanographe-facturière sur Burroughs-Moon. Se prés. S.P.M.O., 35, rue du Pré-Saint-Gervais, PANTIN.

Tourneur-outilleur, estampeur, soudeuse autog. pr ferblanterie. 44, rue Avenir, Les Lilas.

On dem. secrétaire sténo-dact. Editions Musicales EUROPA, 27, rue de l'Echiquier.

Dem. bonnes ouv. PLUMASSIERES pr le collé et la monture. R. Stern, 30, r. de l'Echiquier, 10e.

Dem. aide-compt. b. réf. 2o dactylo ayant b. écr. Se prés. 9 à 12 h. Librairie Stock, 6, rue Casimir-Delavigne, Paris (VIe).

RECHERCHONS DESSINATEURS
— Etudes de réalisation d'installations.
— Implantation connaissant fabric. carr. automobile.
— Principal 1er échel, G.E.O.M., Détaillant.
CHEF DE SECTION préparation carrosserie. PREPARATEUR fabrication. CHRONO-ANALYS. MODELEURS, ELECTRICIENS et SERRURIERS d'entretien. TOURNEURS TRACEURS et FRAISEURS OUTILLEURS. FRAISEURS ALESEURS, MECAN. mett. au point.
S'adresser : USINES CHAUSSON 35, r. Malakoff, Asnières (Seine).

Rech. tourneur, magasin, d'outillage, manœuvre, tôlier. S'adr. : VOLCAN, 3, r. du Parc, Levallois.

PENSION garçons dem. ménage, logé, nourri. Mari : surveill. général. Femme, pour seconder direction. Ecr. : Institution Barbe, 20, r. Dalayrac, Fontenay-s.-Bois.

DEM. mén., logé, nourri. Homme nettoyage et service. Femme : mén. cout. Ecr. : Institut. Barbe, 20, r. Dalayrac, Fontenay-s.-Bois.

Employées de bureau Bacc. ou brevet exigé. Ecr. sans se présent. FRADY, 3, rue Agar (16e).

Professeurs agrégés ou licenciés toutes spécialités demandés pour correction de devoirs. Ecr. d'urgence sans se présenter : S.P.M.O., 2, cité Milton (IXe), No 15.137.

Très bonne stén.-dact. demandée par Sapt, 41 r. Réaumur, Paris. Se présenter avec références.

Import. Sté dem. urg. contremaître spéc. raffinage huile comest. Maroc. Préf. célib. ou marié pouv. partir seul. S.P.M.O., 21, r. des Tournelles, No 15.479.

On dem. urg. très bonne sténodact. ORMECO, 94, r. St-Lazare.

Couturières dom. robe, blouse, tr. b. rétrib. Verville, 13, r. Chapon

Outil.-régleur pour fab. stylos. Mallat, 60, a. Cl.-Vellefaux.

On demande chef mécanicien connaissant poids lourd 4 t. pour cherch. pièc. et remont. camions. Ecr. S.P.C.I., 58, r. du Landy, La Plaine-Saint-Denis.

Essayeuse-chef de fabric. cout., tr. cap. Ecr. réf. BOULE, 7, r. Boétie. Ne pas se présenter.

1o b. prem. mains flou et taill. 2o tr. b. prem. apprêt. réf. ex. FRANCK, 91, av. Paul-Doumer.

On demande ALESEURS FRAISEURS. Sté GRAMME, 200, rue de Paris, PANTIN.

MANUFACTURE DE CHAUSSURES Lepicart, 21, r. Olivier-Métra-20e, recherche PERSONNE tr. capab. pouvant s'occuper ACHATS FOURNITURES.

Sténo-dactylo et Employée aux écritures sont demand. Ets Dupire-Sabatier, 162, Bd Voltaire

Secrétaire capab. second. patron. Jean Clément, 93, r. de Rome.

STENO-DACTYLOS EXPERIM. place stab. Salaire légal + gratificat. Préfér. candidates résid. rég. Est. Ecrire seulem. : Président U.N.A.C., 24, r. St-Victor.

Dem. bonne apprêteuse mode. Travail domicile. CHARBONNIER, 23, avenue Mac-Mahon.

E. LEVY, 12, bd Charonne, 11e. Tél. Did. 48-68, dem. bon. coupeuse modéliste pr manteau et bon. coupeuse pr série et mesures, munies bonnes références.

1-2 mains couture. Yvone Guibert, 34, rue de Turin, Paris.

Première d'atel. Ouvrier fin. Ouvrière main. b. mécanicienne. MARCUS, 3, avenue de Villiers.

Dessinateur industriel demandé pour études installations thermiques et électriques. Ecr. P.R. 6.757, France-soir.

AIDE comptable dactylo bon déb. se prés. Cie Continentale Compteurs, 17, rue d'Astorg.

Dem. apiéceurs p. haute-couture David, 39, r. Godot-de-Mauroy.

PROPOSITIONS COM. 150'

Achète comm. gros ou indust. off. détail. 43, r. Lafayette. PINON

Administration -16e arr. recherche entreprise menuiserie pr travaux neufs et entretien. Ecr. Bertrand, 160, av. de Versailles.

OCCASIONS DIVERS 100'

Cherche boucles de ceinture H. 25 mm. Téléph. GRA. 34-74.

MEUBLES Studio, Cosy, Liter. Sièges, cab. trav. 160, fg St-Denis Gare Nord 78-49

A vend. piano droit, bon état. Vis. 9 à 12 h. 366 ter, rue de Vaugirard (Pte de Versailles)

Pelisse Fme Opposum 60.000 Manteau Mouton doré 3/4 40.000

Ach. Vêt. H.D., Fourr. Va domicile. LEIBA, 8, rue Maistre. MON. 64-50. Métro : BLANCHE

MEUBLES STUDIOS, COSYS, SAL. A MANGER Chamb., Canapés-Lits, Fauteuils 80 bd Diderot. Mo Gare de Lyon. Dor. 76-20 JAKO

Vd Remington no 10 reconst. ou éch. c. fusil ou meubles. Vau. 66-12

Cherche bureau ministre double et faut. bur. occas. MEN. 83-58

Piano crapeaud REGY, ét. neuf, palissandre ciré. Pieds mod. A vendre par partic. à partic. Tél. MOL. 43-83.

Ach. ts vêtements hommes, linge draps, rid. Poli, 57, r. du Temple

Vd. s. à m. et chbre sycomore plein. De 18 à 19 h. 8, r. Degas

Partic. ch. mach. à écr. Brunet, 163, r. Montmartre. Tél. Gut. 15-13

Ach. vêtem. fourr. etc. Ouv. 9-17. ELI. 214, r. St-Jacques. Odé. 33-12

Pour chauffage de chaudières de chauffage central et foyers domestiques, achetez racines de brande, combustib. non rationné PERROY, Ychoux (Landes).

STUDIOS, Cosys, Chambres, Sal. à Manger palissandre ou chêne. CUNY, 53, r. Hauteville Pro. 66-45

Vds mach. écr. Gd poêle laq. TSF, Pic-up. Tél. 5-6 h. Cen. 46-10

LOCAT. NON MEUB. 120'

Echangerais app. 3 p. République 5.000 ctre 3-4 p., s.d.b., quart. Latin préfér. GUILLET, 27, bd Italiens. OPE. 63-02.

Ech. log. 3 p., cuis., tt cft St-Cloud c. log. Paris ou banl. S'adr. Felon, 13, r. La Paix, St-Cloud S-O

Ech. app. 2 p., c., s.b. cft Alésia cont. 5 ou 6 p. Tél. Suf. 12-10

Ech. appart. 1 p., cuis., s.d.b. tt cft ds 14e ctre 1 p., cuis., tt confort. Téléph. GOB. 02-73.

Echangerais appart. meub. 2 pièc., cuisine Toulouse, contre similaire Paris. Ecrire, P. R. No 6.692, France-soir.

Echanger. Hôtel partic. cft mod. Lyon. 8 pièc. plus dépend. c. appart. 6-8 pièc. conf. moderne Paris. HAVAS LYON 3534.

Echang. 2 appart. 3 p. chacun Pte St-Ouen, Fte Bagnolet, cont. 5 à 6 p. 9e ou 18e. Ecr. : CORVAL, 183, rue Belliard.

Echang. 2 pav. confort. Clamart, Chelles ttes communic. repris. décorat. moquet., etc. ctre 2 app. Paris 4 à 8e accept. égal. repr. si justif. Nor. 85-15. Matin.

Echange appart. 4 pièc., cuis., s.d.b., wc., tt conf. ds pavil. 200 m. métro Mairie Lilas cont. 4, 5, 6 pièces centre Paris Ecr. P. R. No 6.751, France-soir.

MEUBLES 120'

Ech. app. meub. 3 p.s.b. Marseille q. Plaine cont. idem à Paris, q. Cent. Ecr. Henri, 5, r. G.-Marie, 9e

Offre chauffage qui procurera app. meublé ou logera ménage 2 pers. Ecr. P.R. 6685 Fr.-soir.

Cède sup. garçonnière ultra mod. tt cft, tél. 7e étage, asc., pl. Midi, pl. beau square Paris, tte installée. Rep. justifiée. BINET Tur. 91-34, 10 à 12 h., 15 à 18 h.

LOCAUX COMMERC. 120'

Désirons louer ou acheter à Auteuil, ensemble ou séparément 1o Local 150 m2 minimum pour y installer cantine ; 2o grand hôtel particulier ou construction pour institution. Ecr. DIDELOT, 6, rue Auguste-Maquet (XVIe).

Ch. louer locaux Paris-Banl. pour install. fabrique conserves. Ecr. P.R. No 6681, France-soir.

BOUTIQ. & BUREAUX 120'

Ch. 20-30 p. pr. Bur. préf. 8e, 9e, 17e. Caic. 149, Wagram. Car. 87-72

A céder 8e arr., belle boutique ts commerces (café exc.). S'adr. JULLIEN, 47, fg Montmartre, 9e

PROPRIETES, TERR. 120'

Ach. pavil. libre de suite. Px max. 200.000. Banlieue Paris. Gueneguan, 22, r. de Civry, 16e

ACHETE cpt pav. libre banl. Derivry, 11, place République.

CLAMART CENTRE PAVILLON libre 6 p., 500 m. de terr. 250.000 Gatineau pl. Mairie, Clamart. Mic. 15-12.

Vends terrain Les Clayes 423 m. Viab. Px 30.000 fr. LOISEAU, 250 b., bd J.-Jaurès, Billancourt

A v. mais. 9 p. 700 m. terr. Brintet 31, r. Tapis-Vert, Lilas (Seine)

DRANCY 760 m2 pl. cent. bel. faç. tte viab. 150 fr. le m2 ANTONY, plus. lots de 2 à 300 m. à part. de 25.000 fr. Quelq. ter. ttes cont. MASSY, L'HAY-LES-ROSES, FRESNES, RUNGIS ch. de pav. de 70 à 700.000 fr. CIBS 137, Grande-Rue, Bourg-la-Reine

Pavill. bon s/sol meul. 4 p. gren. eau, élec. 500 m2 fruit. dép. lib. b. pl. Px 235.000. Mme Bardet, 245, All. Montfer. Clichy-s.-Bois. Tél. 29

FONDS DE COMM. 135'

Gde licence transf. gar. 280.000 I.C.I., 46, r. de Paradis. Tal. 50-00

A céder, dans ville importante, licence tissus détail. Ecrire : HAVAS, Limoges, no 0399-E.

ALIM.-Gle, b. 9 a. Loy. 6.000, 3 p. cuis. 380 inscr. 350.000. 130, r. Rivoli HENNER

COMESTIBLES rue Popincourt. Gros trav. Log. Px 750.000 fr. GUILLOT, 66, bd Sébastopol. TUR. 47-58, 64-09.

CAFE-BAR angle pr. Républiq. b. log. 2 salles. B. aff. Cause décès. 1.350.000 REGE 14, r. Drouot. Spécialisé

Bonnet., Ling., Layet. Batignolles B. 9 a., loy. 2.600. Affaire excep. Px 600.000 fr. 7, rue Pépinière. TERROIR

AUBERGE lux. sur bord Seine Gros. client. b. dép. jard. 2.000 m. 900.000 7, rue Pépinière TERROIR

CAFE CHARBONS b. sit. nouv. bail. Loy. 18.000 travaillant bien. Px 1.100.000.

BOUCHERIE 800 insc. 18e arr. Prix 660.000

RADIO Construct. Vente B. 3-6-9 L. 5.200. Px 220.000.

CAFE BAR HOTEL 15e arr. P. 890.000 LUC 359, rue Saint-Martin, Mo Strasb.-St-Denis.

GRAND CAFE DANCING Etoile, une des plus bel. affaires de Paris en Sté. Px just. 10, Cambacérès. Anj. 43-63 ERIC

A vendre Hôtel pension de famille libre. Bas prix. BARRAL, 10, rue de la Lingerie. CENtral 96-83.

CENTRE TOURISME pêche et chasse 90 km. Paris. HOTEL RESTAURANT Café-Bar. Ric. client. week-end Belle installation. Gros matériel. Lg bail. Px 4 millions (en Sté) AIGUIER Cie, 6, bd Strasbourg

FRUITS-PRIMEURS gros, 4 licences. Toulouse. Excellente affaire « Mandataire », 70, allées J.-Jaurès, TOULOUSE.

HOTEL-BAR, bon chiff. d'aff. Bien situé. 575.000 fr. 70, av. Kléber. Klé. 97-70. ELGE

CAFE-BAR, log. 3 p. Gros chif. Aff. unique. 850.000 fr. 70, av. Kléber. Klé. 97-70. ELGE

BONNETERIE Ling. Conf. banl. Exc. aff. log. 4 p. 600.000 fr. 70, av. Kléber. Klé. 97-70. ELGE

BAR-RESTAUR. Centre situat. unique MONTMARTRE. CAFE-BAR, bien placé, 18e Logement aéré. Seguin, 7, r. de Douai, Pig. 77-06

Fabrication confect. habillement Commissionnaire en transp. Fabriq. prod. chimiq. ss locaux. Perroquin, 5, rue Châteaudun.

Tr. b. Bar améric. Rest. tr. bel. client. gr. chiffre. Bail 12 a., loy. 8.000, q. Etoile-Ternes. Urg. DURIEU, 7, avenue Bugeaud. Klé. 13-99 ou ap. 20 h. Jas. 63-48.

Aff. excep. caves alim. gén. buv. gr. lic. log. 3 p. cui. p. 600.000. Café-hôt. face stade, banl. ouest. DUPLEIX Prix : 700.000 fr. 53, rue Lafayette.

CAPITAUX 200'

Argent de ste s. success. indivis. Berthelot, 42, rue Le Peletier.

Fonction. assim. prêts imm. S.P.R. 103, r. Miromesnil. Lab. 81-60

COURS, LEÇONS, ECO. 120'

STENO-DACTYLO appr. rapid. DUPLOYE, 36, rue de Rivoli. Angl. compt. Aven. ass.

CHIENS 130'

Rech. chien garde 10-12 mois, berger belge ou all., ou basrouge. S'adr. Sté Anc. Ets M. Richard, 3, r. des Rigoles, Paris-20e

Folie, Boxers, Terr.-Neuv., Loulou Breton, Coker, Irland. Kortal, Fox Caniches, 184, av. Italie. Gob. 76-99

VENTE et ACHAT toutes races 33, av. Matignon. Ely. 25-34.

Gde VENTE RECLAME de plus de CENT chiens Garde, Luxe, etc. Marcel 15, q. Montebello. Odé. 98-66

AUTOS, MOTOS, VELOS 120'

Gar. de Reims, 50, bd Reims, 17e Places camions, cttes, touristes.

Vds moto anglaise 4 cv culb. Ecr. P.R. No 6680, France-soir.

V. 7 cv Samson ét. parf. Merlhés 12, r. Léon-Cogniet, de 12 à 14 h.

Part. vend Traction av. parf. ét. Midrouillet Bar, 6, r. Hect.-Malo

Partic. vd 23.000 roadster Peug. 5 cv 6 pn. dont 3 abs. nfs. Roux, 82, avenue de Villiers, Paris.

Vd 6 cv. G.-Irat, tr. b. cabriolet Simca-5 1939, ét. et pn. neufs. 5, r. Franc-Gérard, 16e. Jas. 72-29

Renault 3 t. ess. plat. rid. pneus neufs. 143, H.-Barbusse, Bondy

Vd mot. Terrot 2 cv à remonter sans roues. Vis. 61, r. du Ruisseau

A vendre fourgon 1.200 kg. Latil essence dernier modèle ét. neuf. Devaroire, 9, r. Félix-Ziem, 18e

Part. vend Simca-5 1938 parf. état, avec malle. NOR. 94-64.

Vends camion gazo-ess. 6 tonnes Benne moteur. Tél. BOT. 41-47.

Ach. ttes voitures cpt. 13, cité Pusy (23, bd Péreire) Wag. 78-16

A vendre Prima-4 Renault, exc. état. Tél., pour rendez-vous, GATEAU, Did. 89-20.

SIMCA 8 cond. int. bon état, 4, r. Déodat-de-Séverac. Car. 50-86

Vds camions Berliet, 2 t. 5 type V.S.A. 12 plat rid., pneus. Trac. Grip. Renault, S.Z. 2, 4 t. plateau ridelles. WICTOR, SEG. 53-90.

TRANSP. DEMENAG. 130'

COUSSY Ts Transp., 67, N.-D. Nazareth. Arc. 68-28.

Cartes de Transports à vendre. LEFEVRE, 8, r. Rome, Paris

DEMEN. de SUITE PARTOUT Transp. province 16, bd Bastille. DID. 32-78

Toute la Normandie en Service Rapide. Transrap. Mail. 31-07.

Tous transp. pris. rapatrié. local pr dépôt march. DID. 51-18.